

ENSEÑANZAS SUPERIORES PAU 2026 MATRICULACIÓN PAU Y TÍTULO BACHILLERATO

DEPARTAMENTO DE ORIENTACIÓN

SECRETARÍA

IES MANUEL DE FALLA

SISTEMA EDUCATIVO

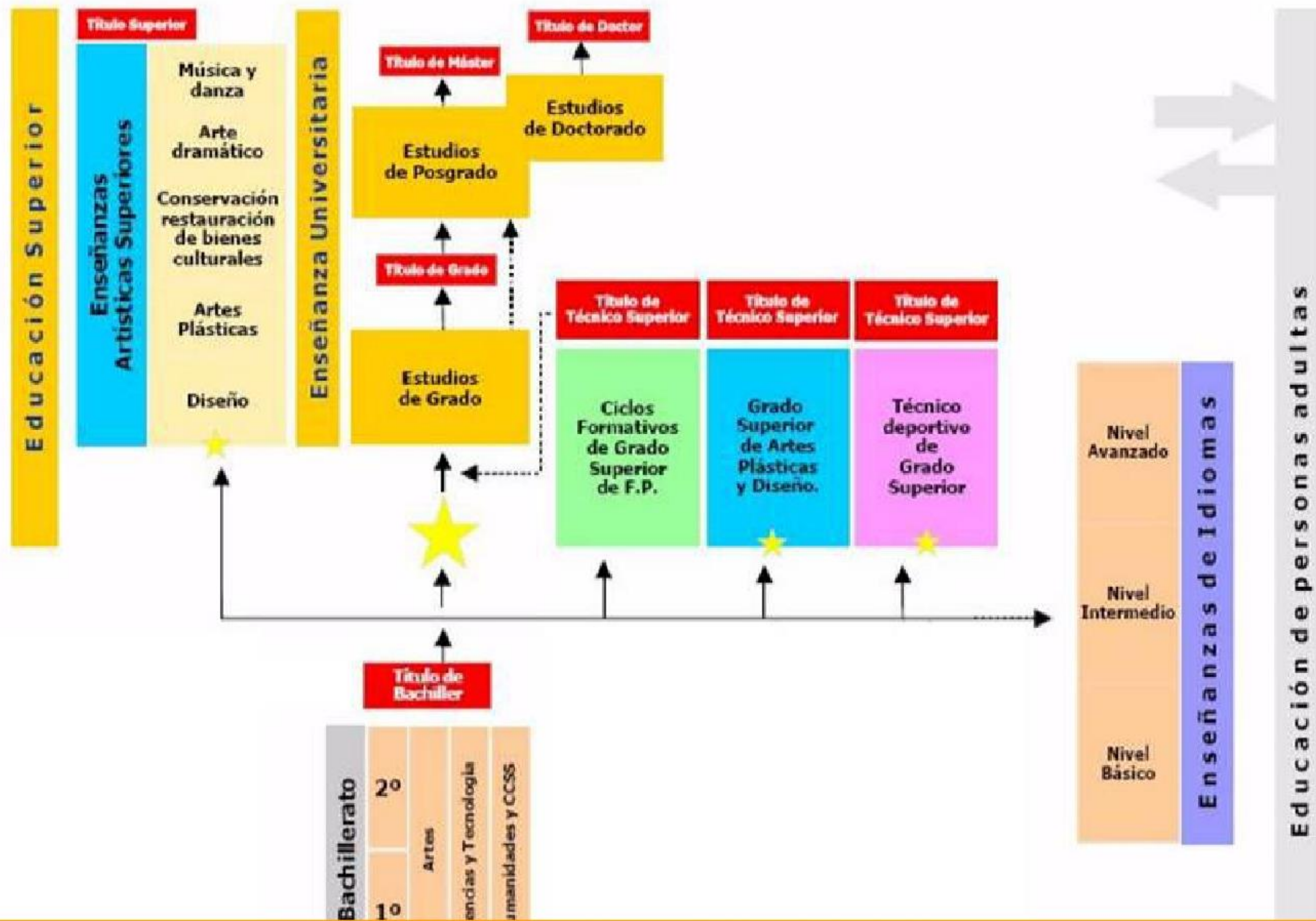

OPCIONES AL TERMINAR BACHILLERATO

Con PAU

- Grado Universitario
- Cuerpos y fuerzas de seguridad del estado (escala superior)



Sin PAU

- Ciclo Formativo de grado superior
- Enseñanzas artísticas superiores
- Técnico deportivo de grado superior
- Grado superior de artes plásticas y diseño



Funcionariado

(título de bachiller o equivalente)

- Cuerpos y fuerzas de seguridad y del estado: policía, bomberos...
 - Otros: ayudante de instituciones penitenciarias, auxiliar administrativo, de justicia....
- Para acceder a escala superior se requerirá mayor titulación académica.



Mercado Laboral

¿Y SI NO CONSIGO TERMINAR BACHILLERATO?

Sin bachillerato

- Prueba de acceso a grado superior (**Inscripción en enero**)
- Ciclos Formativo de Grado medio
- Oposiciones de nivel auxiliar (auxiliar administrativo, de correos, celador...)

Prueba de acceso a la universidad para mayores de 25 años

Requisitos para hacer la prueba

- Tener una edad mínima de 19 años o cumplirlos durante el año de realización de la prueba.
- Otros requisitos para enseñanzas de Artes Plásticas y Deportivas.

No tener el título de bachillerato

Más información

Si se aprueba la prueba de acceso, se entra en un Grado Superior, sin necesidad de tener bachillerato.

CICLOS FORMATIVOS DE GRADO SUPERIOR

REQUISITOS:

- Título de Bachillerato
- Título Técnico (CFGM)
- Prueba de Acceso Grado Superior



**TÍTULO DE
TÉCNICO
SUPERIOR**



AL FINALIZAR:

- Curso de especialización
- Universidad
- (con nota media + Fase específica)
- Oposiciones
- Mundo laboral

FAMILIAS PROFESIONALES



- Actividades Físicas y Deportivas
- Artes Gráficas
- Edificación y Obra Civil
- Fabricación Mecánica
- Imagen y Sonido
- Informática y Comunicaciones
- Marítimo-Pesquera
- Seguridad y Medio Ambiente
- Administración y Gestión
- Artes y Artesanías
- Electricidad y Electrónica
- Hostelería y Turismo
- Industrias Alimentarias
- Instalación y Mantenimiento
- Química
- Servicios Socioculturales y a la Comunidad
- Transporte y Mantenimiento de Vehículos
- Agraria
- Comercio y Marketing
- Energía y Agua
- Imagen Personal
- Industrias Extractivas
- Madera, Mueble y Corcho
- Sanidad
- Textil, Confección y Piel
- Vidrio y Cerámica

Si quieres ir viendo...

[IMPRESO](#)
[SOLICITUD DE](#)
[ADMISIÓN](#)
[CURSO 2025-](#)
[2026](#)

[ADMISIÓN](#)
[COMUNIDAD DE](#)
[MADRID](#)

[OFERTA EDUCATIVA](#)
[CFGS 2025 - 2026](#)

[BAREMO DE](#)
[CORTE](#)
[CFGS 2025-](#)
[2026](#)

ANEXO II-A

BAREMO APLICABLE EN LA ADMISIÓN A CICLOS FORMATIVOS DE GRADO SUPERIOR (VÍA A, B Y C)

Criterio	Puntos
Nota media del expediente académico.	(*)
Haber obtenido el Título en el año de la solicitud de admisión.	5
Haber obtenido el Título en el año anterior al de la solicitud de admisión.	4
Haber obtenido el Título en dos o más años anteriores al de la solicitud de admisión.	2
Haber obtenido el Título en centros docentes del ámbito territorial de la Comunidad de Madrid o estar empadronado en la Comunidad de Madrid.	5
Haber obtenido el Título en centros docentes fuera del ámbito territorial de la Comunidad de Madrid o no estar empadronado en la Comunidad de Madrid.	2

(*) Nota media con dos decimales conforme a los criterios recogidos en la Instrucción Sexta.

Además de lo anterior, para el acceso desde la vía A.1:

Haber obtenido el título de técnico de grado medio, en la misma familia profesional del ciclo formativo de grado superior que se solicita.	3
--	---

**BAREMO
APLICABLE
CFGS**

[Más información](#)



PAU
Y

UNIVERSIDAD

PAU, ¿QUÉ ES?

Es la prueba que deben superar los alumnos que han obtenido el título de Bachillerato español para poder acceder a estudios oficiales de grado en la universidad.

Fase de Acceso

Fase de acceso: imprescindible aprobarla para acceder a la Universidad.

(CAU: 60% Bachillerato + 40% fase general)

Fase Específica

Optativa, finalidad de mejorar nota. Ligado a ponderaciones.

Se puede subir nota en sucesivas convocatorias, tanto del bloque obligatorio, como de cualquiera de las materias de la parte optativa.



BLOQUE OBLIGATORIO PAU 2026

4 EXÁMENES (HASTA 10 PUNTOS)

- Lengua Castellana y Literatura
- Historia de España/Hª de la Filosofía (a elección del alumnado, cursada)
- Primera lengua extranjera II (Cursada)
- Materia específica obligatoria de la modalidad o vía(*)

(*) Artículo 3.2 y Disposición Adicional Tercera 8

CIENCIAS Y TECNOLOGÍA

Matemáticas II
O
**Matemáticas
aplicadas a las
ciencia
sociales II**

HUMANIDADES Y CCSS

(a elegir entre)

- **Matemáticas
aplicadas a las
ciencias
sociales.**
- **Latín II.**

ARTES (Artes Plásticas, imagen y diseño)

Dibujo Artístico II

Si se aprueba,
no caduca

SE HACE LA MEDIA DE LOS 4
EXÁMENES. SI ESTA ES IGUAL O
SUPERIOR A 4 PUNTOS, SE HACE
LA CORRESPONDIENTE
PONDERACIÓN CON LA MEDIA DE
BACHILLERATO Y SE OBTIENE LA
CAU.

FASE VOLUNTARIA PAU 2026

¿QUÉ ASIGNATURAS PODEMOS PONDERAR?. **HASTA 4 PUNTOS**

1.- Materia de modalidad examinada en el bloque obligatorio

Se aplicará la ponderación correspondiente sin tener que examinarse de nuevo. Esta materia obligatoria de modalidad será necesariamente la materia cursada en el centro.

2.- Materias examinadas en la Fase Voluntaria de la PAU

Hasta 3 exámenes (sólo puntúan las dos notas más altas)/ Hasta 4 exámenes si el 4º es una segunda lengua extranjera.

Pueden haber sido materias cursadas o no cursadas en Bachillerato

Pueden ser materias de opción o de modalidad distinta a la cursada para el Bloque obligatorio.

Las asignaturas sólo ponderan si hay una nota mínima de 5.

Cada asignatura pondera 0,1 ó 0,2, según el grado que se vaya a cursar o, incluso, la Universidad.



VALIDEZ
EL AÑO QUE SE REALIZA LA PRUEBA Y LOS
DOS CURSOS DE ACCESO SIGUIENTES:
- 2026 - 2027
- 2027-2028
- 2028-2029

A tener en cuenta....

- Asegura el bloque general, es imprescindible superarlo.
- No pasa nada si suspendes el bloque específico; sólo puedes subir, nunca bajar.
- En la fase específica, te puedes examinar de cualquier asignatura (de opción o modalidad), independientemente del bachillerato del que vengas, aunque es posible que no te sirva para nada la ponderación.
 - Recuerda que cada asignatura pondera 0,1 ó 0,2 en función del grado que quieras hacer o de la Universidad.

Consulta las ponderaciones que publican las universidades. Es muy importante que te informes para conocer de qué asignaturas te conviene examinarte.

Piensa, infórmate y elige con cabeza a qué te vas a presentar

TABLA DE
PONDERACIONES
2026-2027



[PINCHAR AQUÍ](#)

Resumiendo.....

ESTRUCTURA DE LA PAU

FASE DE ACCESO

Materias Comunes

+ Materia de Modalidad

(según modalidad cursada)

Lengua Castellana II
Lengua Extranjera II

Matemáticas II o Matemáticas Aplicadas CC.SS.

Ciencias y Tecnología

Latín II o Matemáticas Aplicadas CC.SS.

Humanidades y Ciencias Sociales

*Historia de España
*Historia de la Filosofía
(* elegir una)

Análisis Musical II o Artes Escénicas III

Artes (Música y Artes Escénicas)

Dibujo Artístico II

Artes (Artes Plásticas, Imagen y Diseño)

Ciencias Generales

General

NOTA MEDIA DE
LOS 4 EXÁMENES
(ENTRE 4 Y 10
PUNTOS)

40%

CALIFICACIÓN ACCESO
A LA UNIVERSIDAD
(ENTRE 5 Y 10 PUNTOS)

CALIFICACIÓN FINAL DE BACHILLERATO

CALIFICACIÓN MEDIA DE 1º Y 2º DE BACHILLERATO
(ENTRE 5 Y 10 PUNTOS)

60%

FASE DE ADMISIÓN

EXAMEN DE HASTA 3 MATERIAS DE MODALIDAD DE OPCIÓN
(CURSADAS O NO CURSADAS) + IDIOMA ADICIONAL

MATERIA DE MODALIDAD DEL BLOQUE OBLIGATORIO
(ESTA MATERIA PONDERA PARA LA NOTA DE ADMISIÓN
SIN QUE SEA NECESARIO PRESENTARSE AL BLOQUE VOLUNTARIO)

PONDERACIÓN SEGÚN RELACIÓN CON
EL GRADO QUE QUERAMOS ESTUDIAR
(0,1 Ó 0,2 SI ESTÁN APROBADAS)

SE ELIGEN LAS DOS MEJORES
PONDERACIONES
(MÁXIMO 4 PUNTOS)

NOTA DE ADMISIÓN A LA UNIVERSIDAD - MÁXIMO 14 PUNTOS

FASE DE ACCESO
(NOTA DE ACCESO)
(Entre 5 y 10 puntos)

+

FASE DE ADMISIÓN
($a \cdot M1 + b \cdot M2$)
(Máximo 4 puntos)

donde

CARACTERÍSTICAS DE LOS EJERCICIOS



90 Minutos, con un descanso de mínimo 30 minutos

Cada materia tendrá un único modelo de ejercicio. Sin embargo, si se estima conveniente, en algunos apartados, se podrá incluir la posibilidad de elegir entre varias preguntas o tareas.



En todos los ejercicios se incluirá información sobre los criterios de corrección y calificación.



Cada ejercicio se puntuará de 0 a 10, con múltiplos de 0,25

CÁLCULO CALIFICACIÓN DE ACCESO

$$\text{CAU} = 0,4 \times \text{PAU} + 0,6 \times \text{CFB} \longrightarrow \underline{\geq 5}$$

$$\text{NA} = \text{CAU} + C_1 \times M_1 + C_2 \times M_2$$

CAU: Calificación de Acceso a la Universidad. Tiene que ser superior a 5. En caso contrario no se supera la prueba y no se puede acceder a la universidad.

NA: Nota de Admisión. Es la nota final con la que accederás al grado que elijas.

PAU: Nota de la fase general

CFB: Nota media del expediente de Bachillerato

M₁ y M₂: nota de los dos mejores exámenes de la fase específica según la ponderación del grado elegido

C₁ y C₂: 0,1 ó 0,2 ó 0, según la ponderación de las asignaturas en el grado elegido.

ACCESO A LA UNIVERSIDAD DESDE FORMACIÓN PROFESIONAL

EL SISTEMA DE ACCESO ES EL MISMO QUE LAS PERSONAS QUE ACCEDEN DESDE BACHILLERATO (NO HAY UNAS PLAZAS RESERVADAS)

Se participa en el proceso de selección con la **nota media** del expediente. De forma voluntaria, dicha calificación se podrá mejorar realizando la **fase específica** de la PAU.

NOTA DE ADMISIÓN
Nota media del ciclo formativo + $a \cdot M1 + b \cdot M2$

• CONVALIDACIONES:

ES POSIBLE QUE EN EL GRADO UNIVERSITARIO PUEDAS **CONVALIDAR** ASIGNATURAS CURSADAS EN EL CICLO FORMATIVO DE GRADO SUPERIOR.

[PINCHA AQUÍ PARA CONSULTAR](#)

Algunos ejemplos... (ARTES)



Carla duda entre estudiar Arqueología, Bellas Artes o Biología en la UCM

SUS NOTAS SON LAS SIGUIENTES:

Lengua: 8,5

Historia de España: 9,5

Inglés: 8

Dibujo Artístico II: 8,75

Fundamentos Artísticos: 6,75

Técnicas de expresión gráfico-plásticas: 4,75 (< 5. No pondera)

Dibujo Técnico aplicado a las artes: 9

Fase General: 8,687

Media Bachillerato: 7,54

CAU = $0,6 \cdot 7,54 + 0,4 \cdot 8,687 = 7,99$

ARQUEOLOGÍA:



$$NA = 7,999 + 6,75 \times 0,2 = 9,34$$

(Fundamentos Artísticos pondera con 0,2)

NOTA DE CORTE = 5 PODRÍA ENTRAR EN ARQUEOLOGÍA

BELAS ARTES:



$$NA = 7,999 + 8,75 \times 0,2 + 6,75 \times 0,2 = 11,09$$

(Dibujo artístico II y Fundamentos Artísticos ponderan con 0,2)

NOTA DE CORTE = 9,936 PODRÍA ENTRAR EN BELLAS ARTES

BIOLOGÍA:



$$NA = 7,99$$

(no pondera ninguna asignatura de las presentadas)

NOTA DE CORTE = 9,936 NO PODRÍA ENTRAR EN BIOLOGÍA

Algunos ejemplos... (CIENCIAS SOCIALES)

Pedro duda entre estudiar Economía, Comunicación Audiovisual en la UAH o Psicología en la UCM

SUS NOTAS SON LAS SIGUIENTES:

Lengua: 8,5

Historia de España: 9,5

Inglés: 8

Matemáticas Aplicadas a las ciencias sociales II:
6,75

Economía de Empresa: 4,75 (No pondera)

Geografía: 8,5

Historia del Arte: 9

Fase General: 8,187

Media Bachillerato: 7,54

$CAU = 0,6 \cdot 7,54 + 0,4 \cdot 8,187 = 7,799$



ECONOMÍA:



$NA = 7,799 + 8,5 \times 0,2 + 6,75 \times 0,2 =$
10,849

Matemáticas, Economía de empresa y geografía pondera con 0,2. Historia del arte pondera con 0,1.

NOTA DE CORTE= 7,664 PODRÍA ENTRAR EN ECONOMÍA

COMUNICACIÓN AUDIOVISUAL:



$NA = 7,799 + 8,5 \times 0,2 + 9 \times 0,2 = 11,299$

Matemáticas, Economía de empresa y geografía e Historia del arte ponderan con 0,2.

NOTA DE CORTE= 7,890 PODRÍA ENTRAR EN COMUNICACIÓN AUDIOVISUAL

PSICOLOGÍA:



$NA = 7,799 + 6,75 \times 0,2 = 9,149$

(En la UCM, URJC y UAH Economía pondera 0,2 pero la tiene suspensa. Historia del arte y Geografía no ponderan. Matemáticas pondera 0,2).

NOTA DE CORTE= 10,525 NO PODRÍA ENTRAR EN PSICOLOGÍA

Algunos ejemplos... (CIENCIAS)



Eva duda entre estudiar Enfermería en la UCM, Ingeniería alimentaria en la UPM o Historia del Arte en la UCM

SUS NOTAS SON LAS SIGUIENTES:

Lengua: 8,5

Historia de España: 9,5

Inglés: 8

Matemáticas II: 6,75

Química: 4,75 (< 5. No pondera)

Biología: 8,75

Dibujo Técnico II: 9

Fase General: 8,187

Media Bachillerato: 7,54

CAU = $0,6 \cdot 7,54 + 0,4 \cdot 8,187 = 7,799$

ENFERMERÍA:

$$NA = 7,799 + 8,75 \times 0,2 + 6,75 \times 0,2 = \underline{10,899}$$

Matemáticas, biología, química ponderan 0,2. Dibujo técnico no pondera.

NOTA DE CORTE = 11.603 NO PODRÍA ENTRAR EN ENFERMERÍA



INGENIERÍA ALIMENTARIA:

$$NA = 7,799 + 9 \times 0,2 + 8,75 \times 0,2 = 11,349$$

Matemáticas, química, biología y dibujo ponderan 0,2

NOTA DE CORTE = 7,015 PODRÍA ENTRAR EN INGENIERÍA ALIMENTARIA



HISTORIA DEL ARTE

$$NA = 7,799 + 6,75 \times 0,1 + 9 \times 0,2 = \underline{10,274}$$

Matemáticas pondera 0,1 y Dibujo técnico pondera 0,2

NOTA DE CORTE = 5 PODRÍA ENTRAR HISTORIA DEL ARTE



NOTA DE CORTE



No se fija antes de la admisión. Se fijan las plazas disponibles en cada grado y se admiten a los estudiantes que lo hayan solicitado por orden de puntuación en la nota de acceso (NA). Por tanto, la nota de corte de cada grado es la nota más baja de los estudiantes admitidos en él.

Sirven de modo orientativo. No suelen variar demasiado de un curso a otro, pero no podrás saber si estás admitido hasta que se publiquen las listas en cada grado.

NOTAS DEL CORTE
UNIVERSIDADES
PÚBLICAS MADRILEÑAS
2025-2026

NOTAS DE CORTE
DE OTRAS
UNIVERSIDADES
ESPAÑOLAS



¿Y SI NO ME DA LA NOTA DE CORTE PARA HACER LO QUE QUIERO?

Puedo.....

Presentarme a la PAU en la siguiente convocatoria para subir nota.

Cursar un Ciclo Formativo de Grado Superior de una familia profesional afín al grado universitario que quiero cursar y presentarme después a la PAU de la parte específica (la CAU sería la media del CFGS).

Revisar las distintas notas de corte en otras universidades madrileñas o de otras comunidades autónomas. Más adelante podré solicitar traslado de expediente.

Recuerda que también existe la [UNED](#), con un 5 de nota de corte.

Listas de espera

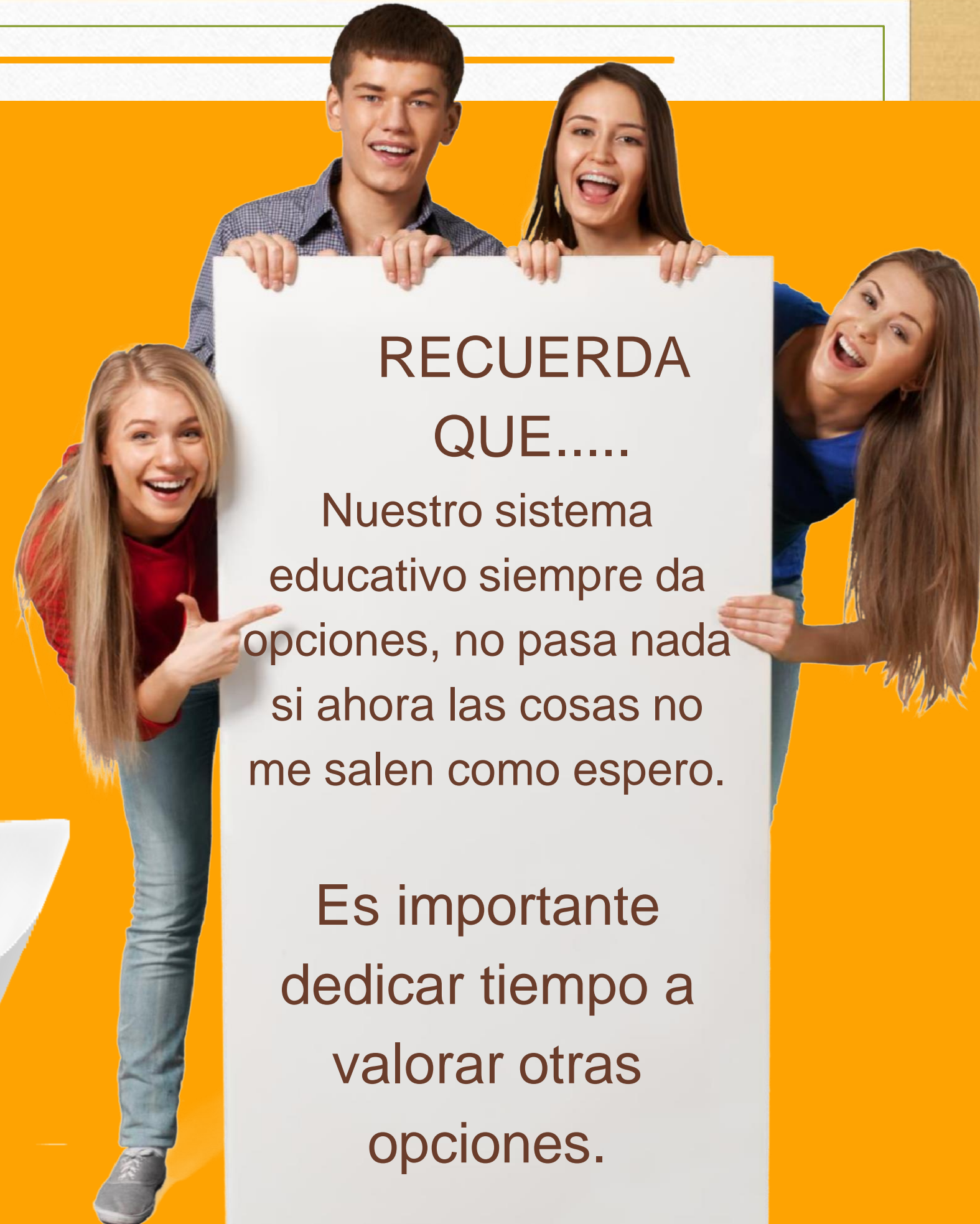

RECUERDA QUE.....

Nuestro sistema educativo siempre da opciones, no pasa nada si ahora las cosas no me salen como espero.

Es importante dedicar tiempo a valorar otras opciones.



PAU 2026

PAU 2026



UNIVERSIDAD DE ALCALÁ
DE HENARES

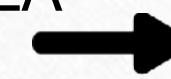

(Pendiente)



CONVOCATORIA
ORDINARIA

1, 2, 3, 4 de Junio
Coincidencias e
incidencias: 5 junio

CONVOCATORIA
EXTRAORDINARIA

30 Junio, 1 y 2 de
Julio
Coincidencias e
incidencias: 3 julio

HORARIO EXÁMENES CONVOCATORIA
ORDINARIA

HORARIO EXÁMENES CONVOCATORIA
EXTRAORDINARIA

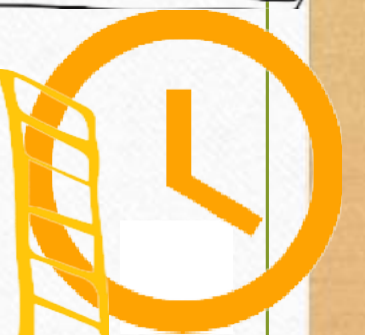

IMPORTANTE

CONSULTA ESTA INFORMACIÓN ANTES DE
ACUDIR AL EXAMEN

Toda la información y mucho más está en la página de la [UAH](#)

[INSTRUCCIONES PARA
LA REALIZACIÓN DE LA PAU 2026](#)

[ACUERDO SOBRE ACTOS
FRAUDULENTOS DEL ESTUDIANTE QUE
PARTICIPA EN PAU](#)

[CRITERIOS GENERALES DE EVALUACIÓN](#)





MATRÍCULA PAU Y SOLICITUD TÍTULO BACHILLERATO

SECRETARÍA

CURSO 2025/2026

PASOS PARA REALIZAR LA MATRÍCULA PAU

EN CASA...

INSTRUCCIONES MATRÍCULA



1

Descargar el formulario de matrícula en:

- [PAGINA WEB IES MANUEL DE FALLA](#)
- [PÁGINA WEB UNIVERSIDAD DE ALCALÁ](#)

2

Cumplimentar el formulario, según las asignaturas a las que te quieras presentar.

3

Firmarlo, imprimirlo y llevarlo a la Secretaria del IES

IMPORTANTE
Verifica que el DNI esté
en vigor en la fecha del
examen

Documento no válido como justificante de matrícula

DNI/NIE		Fecha nacimiento		Nacionalidad	
Nombre		Apellido 1º		Apellido 2º	
Dirección (Tipo de vía, nombre vía, número...)					Código postal
Localidad		Provincia		Teléfono móvil	
Correo electrónico					
Localidad nacimiento		Provincia nacimiento		País nacimiento	

MATERIAS COMUNES	<input checked="" type="checkbox"/> Lengua Castellana y Literatura	<input type="checkbox"/> Hª de España	<input type="checkbox"/> Hª de la Filosofía	1º Idioma	-
MATERIAS OBLIGATORIAS MODALIDAD	<input type="checkbox"/> Análisis Musical II	<input type="checkbox"/> Ciencias Generales	<input type="checkbox"/> Latín II	<input type="checkbox"/> Matemáticas Aplicadas a las CC. SS. II	
	<input type="checkbox"/> Artes Escénicas	<input type="checkbox"/> Dibujo Artístico II	<input type="checkbox"/> Matemáticas II		

MATERIAS DE OPCIÓN (hasta un máximo de cuatro materias)			
<input type="checkbox"/> Análisis Musical II	<input type="checkbox"/> Dibujo Técnico II	<input type="checkbox"/> Griego II	<input type="checkbox"/> Movimientos Culturales Artísticos
<input type="checkbox"/> Artes Escénicas	<input type="checkbox"/> Diseño	<input type="checkbox"/> Hª de la Música y de la Danza	<input type="checkbox"/> Química
<input type="checkbox"/> Biología	<input type="checkbox"/> Empresa y Diseño de Modelos de Negocio	<input type="checkbox"/> Historia del Arte	<input type="checkbox"/> Técnicas Expresión Gráfico-Plásticas
<input type="checkbox"/> Ciencias Generales	<input type="checkbox"/> Física	<input type="checkbox"/> Latín II	<input type="checkbox"/> Tecnología e Ingeniería II
<input type="checkbox"/> Coro y Técnica Vocal	<input type="checkbox"/> Fundamentos Artísticos	<input type="checkbox"/> Literatura Dramática	<input type="checkbox"/> Historia de España
<input type="checkbox"/> Dibujo Artístico	<input type="checkbox"/> Geografía	<input type="checkbox"/> Matemáticas Aplicadas a CCSS	<input type="checkbox"/> Historia de la Filosofía
<input type="checkbox"/> Dibujo Técnico Aplicado a las Artes Plásticas y al Diseño	<input type="checkbox"/> Geología y Ciencias Ambientales	<input type="checkbox"/> Matemáticas II	- 2º Lengua Extr.

TIPO DE MATRÍCULA (deberá haber entregado, en su Centro, la documentación justificativa que previamente le ha sido reclamada)
<input type="checkbox"/> ORDINARIA
<input type="checkbox"/> FAMILIA NUMEROSA CATEGORÍA GENERAL
<input type="checkbox"/> FAMILIA NUMEROSA CATEGORÍA ESPECIAL
<input type="checkbox"/> DISCAPACIDAD IGUAL O SUPERIOR AL 33%
<input type="checkbox"/> VÍCTIMAS DEL TERRORISMO
<input type="checkbox"/> VÍCTIMAS DE VIOLENCIA DE GÉNERO
<input type="checkbox"/> PARTICIPANTES EN OPERACIONES INTERNACIONALES DE PAZ Y SEGURIDAD
<input type="checkbox"/> RENTA MÍNIMA VITAL

PASOS PARA REALIZAR LA MATRÍCULA PAU

EN EL INSTITUTO...

1

Traer el impreso cumplimentado.

2

Una vez hemos matriculado desde el centro, os damos una carta de pago que debéis llevar a una sucursal del Banco Santander y abonar allí. (OJO HORARIOS de BANCA, también se puede hacer el abono por el CAJERO)

EXCLUSIVAMENTE
EL DÍA QUE SE
INDIQUE DESDE
SECRETARÍA
[PINCHAR AQUÍ](#)



Comprobar que en la carta de pago aparecen todas las asignaturas en la que os habéis matriculado

Una vez realizado el pago en el banco, ya no es necesario traer ningún justificante al centro !PERO NO LO PIERDAS!, os recomendamos llevarlo el día del examen

PRECIOS (Decreto 43/2022, de 29 de junio, [BOCM de 1 de julio])

Matrícula ordinaria:

- a) Por inscripción en la prueba (Bloque Obligatorio): 93,02 euros, más 11,63 euros por cada materia del Bloque Optativo en la que se matricule el alumno.
- b) Por inscripción únicamente en la Fase Voluntaria de la prueba: 46,51 euros, más 11,63 euros por cada materia en la que se matricule el alumno.

<u>Familia Numerosa General</u> (antes 1ª categoría).....	REDUCCIÓN DEL 50%
<u>Familia Numerosa Categoría Especial</u> (antes 2ª y Honor)	EXENCIÓN
<u>Resolución discapacidad</u>	EXENCIÓN
<u>Víctimas del terrorismo</u>	EXENCIÓN
<u>Víctimas de violencia de género</u>	EXENCIÓN
<u>Participantes en operaciones internacionales de paz y seguridad</u>	EXENCIÓN
<u>Personas beneficiarias del ingreso mínimo vital</u>	EXENCIÓN

IMPORTANTE

El ingreso del precio público se realizará exclusivamente mediante **CARTA DE PAGO** que le será entregada a cada estudiante en el momento de formalizar matrícula en su Centro.

Esta **CARTA DE PAGO** es el justificante de la matrícula y antes del abono procederán a revisar que los datos personales, concepto de exención o reducción y asignaturas son las correctas. Las modificaciones y anulaciones tendrán que solicitarse dentro del plazo de matrícula establecido, una vez abonada no se admiten devoluciones.

La **CARTA DE PAGO** la harán efectiva en cualquier sucursal del **BANCO SANTANDER** mediante su código de barras. **No se admitirá ningún otro tipo de ingreso o transferencia** para el pago de la matrícula.



EL DÍA DEL EXAMEN HAY QUE LLEVAR...

IMPORTANT

- DNI
- Resguardo de matrícula /Resguardo del abono de la carta de pago



SOLICITUD TÍTULO BACHILLERATO

CONSULTAR LA [WEB DEL CENTRO \(SECRETARÍA\)](#)

1 Pago de tasas según el modelo 030

2 Cumplimentar solicitud del título

3 Fotocopia DNI en vigor y título de familia numerosa o algún otro criterio que afecte al importe de los precios públicos.

EL MISMO DÍA QUE VENÍS AL
INSTITUTO A REALIZAR LA
MATRÍCULA DE LA PAU, TENÉIS
QUE SOLICITAR EL TÍTULO DE
BACHILLERATO



FECHAS IMPORTANTES PARA LA MATRICULACIÓN (25-26)

- **BOLENTÍN DE NOTAS:** **12 DE Mayo**
- **MODELO 030 SOLICITUD TITULO BACHILLERATO:** pagarlo el **12-13 de mayo**. Nunca antes de la entrega del boletín de notas.
Web: tasas y precios públicos Comunidad de Madrid.
- **MATRÍCULA PAU Y SOLICITUD DE TÍTULO:** el **13 de Mayo** traer el impreso de solicitud del título, el Modelo 030 pagado y el impreso de matrícula de la PAU relleno y firmado. Traer también una fotocopia del DNI.
- Con todo esto, secretaría generará las cartas de pago y hay que venir a por ellas el día 18.
- Recoger la carta de pago el día **18 de mayo** (12:30-15:00). Lo ideal es ir a pagarla el mismo día al banco Santander (ventanilla o cajero, con código de barras).
- Importante: guardar la carta de pago sellada por el banco o si se ha pagado a través del cajero, guardar el ticket que genera, junto con la carta de pago. Mejor hacer una foto por si se deteriora o se pierde.

A PRIMEROS DE MAYO, EN LA PÁGINA WEB DEL IES, SE PUBLICARÁ TODA ESTA INFORMACIÓN, JUNTO CON LOS ENLACES NECESARIOS

A dark, grayscale background image of a graduation ceremony. Graduates in caps and gowns are visible, with many raising their hands and caps in the air. The scene is captured from a low angle, looking up at the graduates. Two horizontal orange lines are positioned above and below the central text.

!!!SUERTE!!!